

SISTEM PENDUKUNG KEPUTUSAN  
PENERIMAAN BERAS UNTUK KELUARGA  
MISKIN MENGGUNAKAN METODE  
SIMPLE ADDITIVE WEIGHTING DI  
KANTOR KEPALA DESA GUMPANG

*By Tri Irawati*

14

## SISTEM PENDUKUNG KEPUTUSAN PENERIMAAN BERAS UNTUK KELUARGA MISKIN MENGGUNAKAN METODE SIMPLE ADDITIVE WEIGHTING DI KANTOR KEPALA DESA GUMPANG

<sup>12</sup> Deka Agus Astika<sup>1)</sup>, Didik Nugroho<sup>2)</sup>, Tri Irawati<sup>3)</sup>

<sup>1)</sup> Program Studi Sistem Informasi, STMIK Sinar Nusantara

<sup>2)</sup> Program Studi Teknik Informatika, STMIK Sinar Nusantara

<sup>3)</sup> Program Studi Komputerisasi Akuntansi, STMIK Sinar Nusantara

<sup>1)</sup>deka\_agus@gmail.com; <sup>2)</sup>didik\_nugroho@yahoo.com; <sup>3)</sup>irawati3@yahoo.co.id

### ABSTRACT

*The Gumpang Village Head Office is one of the village government offices that provide both economic and social services. In the service of the village head, there is a social program that every month there is a program for poor families, which is included in certain criteria governed by the rule of government in the village head gumpang. The all citizens are entitled to get Raskin, but only for those who belong to the poor family scope and food insecurity to support his family. For that in determining the poor family (based on criteria such as: Earnings, Dependence Children, Home Conditions. Raskin program is only devoted to the poor citizens only. So as the village head is obliged to be able to select or select its citizens, to determine as the poor recipients of Raskin. Because the condition of the society is so diverse and the status of different citizens and there are various upheavals between the poor and the poor, where the citizens in the village of gumpang that look poor not necessarily poor and the citizens who look rich not necessarily rich, because citizens changed from rich to poor, poor to rich, making it difficult for village heads to determine poor families as Raskin recipients. Solution to handle the problem is to make Decision Support System used method SAW (Simple Additive Weighting). This method is chosen because this method is capable for the ranking process which will select the best alternative from a number of alternative (poor people) The technique used in this research is with Observation, Interview and literature study The design of this system is made with Context Diagram, HIPO, DAD, inter-table relation and database design. Applications are created using PHP programming languages and databases using My SQL. The old system analysis to calculate the error rate of the old system has an error rate of 1 that is the result difference between the new system with the old system is 1 riping so that the accuracy of the new system is 90%. The system has been made capable of determining the poor based on many criteria resulting in more precise and comprehensive results.*

*Keywords: Raskin, Population, SAW, Decision Support System.*

### I. PENDAHULUAN

Kantor Kepala Desa merupakan salah satu kantor pemerintahan desa yang banyak memberikan pelayanan kemasyarakatan baik ekonomi dan sosial. Dalam pelayanannya kepala desa gumpang terdapat program sosial yaitu setiap bulannya yaitu bantuan raskin (beras miskin) program ini diberikan khusus bagi keluarga miskin, yang tidak mampu dalam perekonomian keluarga. [1]

Tidak seluruh warga masyarakat yang berhak mendapatkan Raskin, tetapi hanya bagi mereka yang tergolong dalam lingkup keluarga miskin dan rawan pangan untuk menghidupi keluarganya. sehingga diberikan batasan kuota tertentu dalam menentukan warga miskin.

Adanya batasan kuota tertentu ini dapat menyulitkan pihak kepala desa dalam menentukan warga miskin Karena kondisi masyarakat begitu beragam dan status warga yang berbeda-beda dan terdapat berbagai gejala antara warga miskin dan kaya, dimana warga di desa gumpang yang terlihat miskin belum tentu miskin dan warga yang terlihat kaya belum tentu kaya, karena warga di desa gumpang statusnya sering berubah dari kaya ke miskin, miskin ke kaya.

Solusi untuk menangani permasalahan tersebut adalah dengan membuat Sistem Pendukung Keputusan menggunakan metode SAW (*Simple Additive Weighting*). Metode ini dipilih karena metode ini mampu untuk menentukan bobot untuk setiap kriteria, dan dilanjutkan proses perankingan yang akan

menyeleksi alternatif terbaik dari sejumlah alternatif, dalam hal ini alternatif yang dimaksud adalah warga desa gumpang.

## II. TINJAUAN PUSTAKA

### 2.1. Keluarga Miskin

Keluarga Miskin adalah suatu kondisi ketidakmampuan baik secara individu, keluarga, maupun kelompok sehingga kondisi ini rentan terhadap timbulnya permasalahan sosial yang lain. Kemiskinan dipandang sebagai kondisi seseorang atau sekelompok orang, laki-laki dan perempuan yang tidak terpenuhi hak-hak dasarnya secara layak untuk menempuh dan dapat mengembangkan kehidupan yang dapat bermartabat [2].

### 2.2. Program Raskin

Raskin adalah salah satu program pemerintah untuk membantu masyarakat yang miskin dan rawan pangan agar mereka mendapatkan beras untuk kebutuhan rumah tangganya. Program raskin tersebut adalah salah satu program penanggulangan kondisi kemiskinan termasuk dalam kluster I tentang bantuan perlindungan sosial. Program Raskin merupakan program nasional yang bertujuan membantu memenuhi kecukupan pangan dan mengurangi beban finansial rumah tangga miskin (RTM) melalui penyediaan beras bersubsidi. Sejak 2007, Menteri Koordinator Kesejahteraan Rakyat menjadi koordinator pelaksanaan Program Raskin. Untuk pendistribusian beras, Bagian Badan Urusan Logistik (Bulog) bertanggung jawab mendistribusikan beras hingga titik distribusi, dan pemerintah daerah bertanggungjawab menyalurkan beras dari titik distribusi kepada RTM [3].

### 2.3. SPK (Sistem Pendukung Keputusan)

Konsep Sistem Pendukung Keputusan atau *Decision Support System* (DSD). Mulai pertama kali diperkenalkan oleh Michael S. Scott Morton pada awal tahun 1970-an, yang selanjutnya dikenal dengan *Management Decision System*. DSS merupakan sistem informasi interaktif yang menyediakan data informasi, pemodelan dan manipulasi data. Sistem ini digunakan untuk membantu dalam pengambilan keputusan dalam situasi yang semi terstruktur dan situasi yang tidak dalam terstruktur, dimana tak seorangpun tahu hasil secara pasti bagaimana dalam keputusan itu seharusnya dibuat. [4]

### 2.4. Simple Additive Weighting (SAW)

Metode SAW sering juga dikenal istilah metode penjumlahan terbobot. Konsep dasar metode SAW adalah mencari penjumlahan terbobot dari rating kinerja pada setiap alternatif pada semua atribut. Metode SAW membutuhkan proses normalisasi matriks keputusan (X) ke suatu skala yang dapat diperbandingkan dengan semua rating alternatif yang ada [5].

Rumus SAW

$$r_{ij} = \begin{cases} \frac{X_{ij}}{\max_i X_{ij}} & \text{Jika "j" adalah atribut keuntungan (benefit)} \\ \frac{\min_i X_{ij}}{X_{ij}} & \text{Jika "j" adalah atribut biaya (cost)} \end{cases}$$

Keterangan :

- $r_{ij}$  : nilai rating kinerja ternormalisasi
- $x_{ij}$  : nilai atribut yang dimiliki dari setiap kriteria
- $\text{Max}_{ij}$  : nilai terbesar dari setiap kriteria
- $\text{Min}_{ij}$  : nilai terkecil dari setiap kriteria
- Benefit* : jika nilai terbesar adalah yang terbaik
- Cost* : jika nilai terkecil yang terbaik

Penelitian yang menggunakan metode ini antara lain dilakukan oleh beberapa peneliti yang bertujuan untuk pengambilan keputusan antara lain penentuan prioritas perbaikan jalan [6], sistem pendukung keputusan kelayakan pembiayaan Mikro dengan metode simple additive weighting di bank syariah [7], Sistem Pendukung Keputusan Pemilihan Hotel Di Kota Palembang Dengan Metode *Simple Additive Weighting* (SAW) [8], sistem pendukung keputusan penerimaan beasiswa kurang mampu SMK Harapan dengan metode *Simple Additive Weighting* (SAW) [9], sistem pendukung keputusan penjurusan siswa dengan metode *Simple Additive Weighting* (SAW) [10].

### 2.5. PHP

PHP merupakan singkatan berulang dari *PHP Hypertext Preprocessor*, dulu namanya *Personal Home Page*, pertama kali dibuat oleh Rasmus Lerdof pada tahun 1995. Fungsi yang paling populer dari PHP adalah kemampuannya sebagai *server Side Programming / Scripting Language* dalam pembuatan *Website*, atau aplikasi yang berbasis *Website*. *Server Side Programming / Scripting* adalah bahasa yang berjalan pada

sisi server (dalam hal ini *Web Server*) sehingga, komputer kita (*Client/Web Browser*) tidak mengetahui apa yang terjadi didalam *Web Server*. Kita (*Client/Web Browser*) hanya menerima keluaran dari proses yang dihasilkan oleh *Web Server*. [11]

**2.6. MySQL**

MySQL merupakan salah satu produk RDBMS (*Relational Database Management System*) yang bisa kita nikmati secara gratis. Data yang ingin kita simpan akan digunakan RDBMS sebagai tabel-tabel yang saling berhubungan / dapat dihubungkan / maupun berdiri sendiri dalam Database. Database sendiri pada hakikatnya adalah kumpulan dari banyak tabel. SQL sendiri merupakan singkatan dari *Structured Query Language*, merupakan bahasa *Database Standar* yang digunakan pada saat ini. Dengan *Query*, kita bisa melakukan operasi pada Database. Misalkan, membuat tabel, mengubah tabel, menghapus, memasukan, membuat relasi tabel (menghubungkan tabel-tabel). [12]

**2.7. HIPO**

HIPO merupakan suatu desain sistem yang digunakan untuk *level* menyediakan penjelasan yang jelas dari input yang harus digunakan dan *output* yang harus dihasilkan oleh masing-masing fungsi pada tiap-tiap tingkatan dari HIPO. Bagan berjenjang untuk sistem ini terdapat proses yang dapat digambarkan sesuai dengan jenjangnya dimana jenjang tersebut terdiri dari *top level*, *level 0* dan *level 1*. [11]

**2.8. ERD**

Entity Relationship Diagram (ERD) adalah model data yang menggunakan beberapa notasi untuk menggambarkan data dalam konteks entitas dan hubungan yang dideskripsikan *Entity Relationship Diagram* (ERD) versi James Marthin. Pengertian dari *Entity Relationship Diagram* (ERD) sendiri adalah model data yang menggunakan beberapa notasi untuk menggambarkan data dalam konteks dan hubungan yang dideskripsikan oleh data tersebut. Pengertian dari ERD (*Entity Relationship Diagram*) adalah suatu model untuk menjelaskan hubungan antar data dalam basis data berdasarkan objek-objek dasar data yang mempunyai hubungan antar relasi [11].

**2.9. Context Diagram**

*Context Diagram* digunakan untuk menunjukkan atau menggambarkan arus data seluruh jaringan, masukan dan keluaran. Mengidentifikasi awal dan akhir data, awal dan akhir yang masuk dan keluaran sistem. [11]

**III. METODE PENELITIAN**

Pada metode penelitian yang dilakukan dalam menyelesaikan penelitian ini adalah sebagai berikut:

**a. Metode Pengumpulan Data**

Pada metode pengumpulan data terdiri dari wawancara, observasi dan studi pustaka.

**b. Metode Pengembangan Sistem**

Berikut ini metode dalam Pengembangan sistem yaitu analisa system, perancangan system *Context Diagram*, HIPO, DAD), Desain Sistem (desain input, desain output, desain teknologi dan desain database). Implementasi Sistem, Pengujian Sistem (uji fungsionalitas dan uji validitas).

**IV. HASIL DAN PEMBAHASAN**

**4.1 Kriteria dan Bobot**

Pada metode *Simple Addictive Wighting* (SAW) terdapat kriteria dan bobot yang dibutuhkan untuk menentukan karyawan berpretasi seperti dalam Tabel 1 dan Tabel 2 berikut.

**Tabel 1 Kriteria**

Kriteria	Keterangan
K1	Penghasilan
K2	Tanggungan Anak
K3	Kondisi Rumah

**Tabel 2 Nilai Bobot**

Kriteria	Bobot
Penghasilan (K1)	10
Tanggungan Anak (K2)	5
Kondisi Rumah (K3)	7.5

Adapun penjelasan dari masing-masing kriteria pada sistem pendukung keputusan penerimaan raskin adalah sebagai berikut.

**1. Penghasilan**

Nilai Penghasilan termasuk jenis *cost*. artinya semakin rendah jumlah penghasilan maka nilai semakin tinggi, hal ini dapat dilihat pada Tabel 3 berikut.



**Tabel 3 Kriteria Penghasilan**

Penghasilan (K1)	Bilangan Fuzzy	Nilai
$K2 \leq 1.000.000$	Rendah (R)	2,5
$1.000.000 < K2 \leq 3.000.000$	Sedang (S)	5
$3.000.000 < K2 \leq 5.000.000$	Tinggi (T)	7,5
$K2 > 5.000.000$	Sangat Tinggi (ST)	10
$K2 \leq 1.000.000$	Rendah (R)	2,5

2. **Tanggungan Anak**

Kriteria tanggungan anak termasuk kriteria *benefit*. artinya semakin tinggi <sup>26</sup>lah dana penghasilan maka nilai semakin tinggi, hal ini dapat dilihat pada Tabel 4 berikut.

**Tabel 4 Kriteria Tanggungan Anak**

Tanggungan Anak (K2)	Bilangan Fuzzy	Nilai
$K3 = 1$ anak	Sangat Rendah (SR)	2
$K3 = 2$ anak	Rendah (R)	4
$K3 = 3$ anak	Sedang (S)	6
$K3 = 4$ anak	Tinggi (T)	8
$K3 \geq 5$ anak	Sangat Tinggi (ST)	10

3. **Kondisi Rumah**

Kriteria kondisi rumah adalah termasuk kriteria *cost*. artinya semakin rendah jenis kondisi rumah maka nilai semakin tinggi, hal ini dapat dilihat pada Tabel 5.

**Tabel 5 Kondisi Rumah**

Tanggungan Anak (K3)	Bilangan Fuzzy	Nilai
Cukup Sederhana	Rendah (R)	2,5
Sederhana	Sedang (S)	5
Mewah	Tinggi (T)	7,5
Sangat Mewah	Sangat Tinggi (ST)	10

**4.2 Perancangan Sistem**

Perancangan sistem merupakan suatu desain rancangan sistem yang dibuat untuk menggambarkan alur jalannya suatu sistem. Berikut tahapan dalam perancangan sistem

1. **Contex Diagram**

*Contex Diagram* (CD) untuk sistem pendukung keputusan penerimaan <sup>11</sup>Raskin di Desa Gumpang adalah hal ini dapat dilihat pada Gambar 1 berikut.

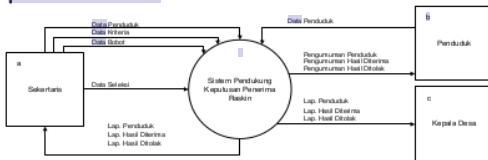

**Gambar 1. Context Diagram**

2. **HIPO**

HIPO (*Hierarki Input Process Output*) untuk system Pendukung Keputusan penerimaan Raskin di Desa Gumpang seperti dalam Gambar 2.

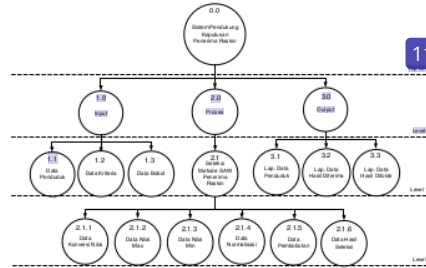

**Gambar 2. HIPO SPK Penerimaan Raskin**

3. **DAD**

*Diagram Arus Data* (DAD) level 0 untuk SPK Penerimaan Raskin di Desa Gumpang seperti dalam gambar 3 berikut :

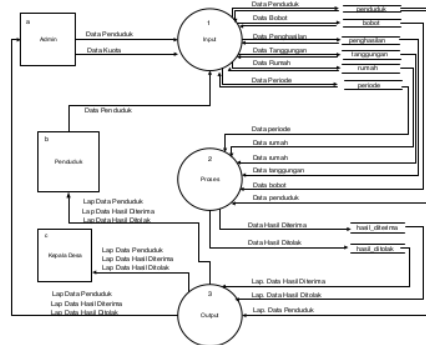

**Gambar 3. DAD Level 0**

4. **ERD (Entity Relation Diagram)**

Entity Relationship Diagram pada sistem pendukung keputusan penerimaan Raskin di Desa Gumpang seperti dalam Gambar 4.

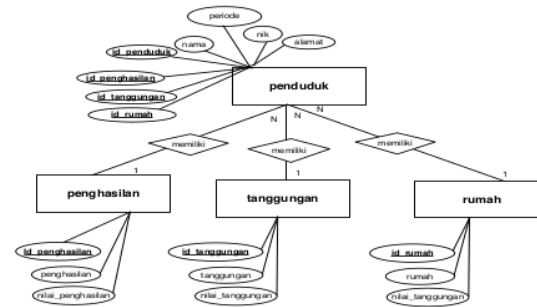

**Gambar 4. ERD (Entity Relationship Diagram)**

<sup>23</sup>

**4.3 Implementasi Sistem**

Implementasi sistem merupakan proses pembuatan sistem berupa perancangan aplikasi SPK Penerimaan Raskin.

1. Input data penduduk

Tampilan input data yang digunakan untuk menginput data penduduk di desa gumpang seperti dalam Gambar 5 berikut.

Gambar 5. Form Input Data Penduduk

2. Proses Seleksi

Tampilan Menu Proses Seleksi untuk menentukan penerima raskin berdasarkan jumlah kuota yang telah ditentukan seperti dalam Gambar 6 berikut.

Gambar 6. Menu Proses Seleksi

3. Tampilan Laporan

Tampilan hasil laporan SPK penerimaan raskin dibuat 3 jenis yaitu laporan data penduduk, laporan hasil seleksi diterima dan laporan hasil seleksi ditolak. Berikut ini adalah tampilan dari ketiga jenis laporan akhir dari hasil proses seleksi sistem. Hasil laporan ini dapat dilihat dalam Gambar 7, 8, 9 dan 10 berikut :

a. Laporan Data Penduduk

Gambar 7. Laporan Data Penduduk

b. Laporan Diterima

Gambar 8. Laporan Hasil Diterima

c. Laporan Hasil Di Tolak

Gambar 9. Laporan Hasil Di Tolak

4.4 Pengujian Sistem

Pengujian merupakan proses uji sistem pada bagian akhir yang juga berguna untuk mengetes sistem. ada dua pengujian sistem yaitu uji fungsionalitas dan uji validitas.

4.4.1. Pengujian Fungsionalitas

Pengujian fungsionalitas menggunakan Black Box, yang berguna untuk mengetahui hasil out 24 dalam setiap form disistem program. Hasil pengujian dapat dilihat pada Tabel 6 berikut:

Tabel 6. Uji Fungsionalitas

No	Jenis Uji	Komponen Sistem yang diuji	Skenario Uji	Hasil yang diharapkan	Hasil yang dihasikan	Status Uji	Hasil Pengujian
1	Uji Normal	Form Login Admin	Masukkan username dan password, lalu pilih level admin dan isi kode captcha dengan benar	Muncul halaman menu utama admin	Muncul pesan "Login Sukses, Selamat Datang admin"	Normal	Diterima
	Uji Salah	Form Login Admin	Masukkan username dan password, lalu pilih level admin dan isi kode captcha dengan salah	Muncul pesan kesalahan	Muncul pesan "Code Salah"	Normal	Diterima
2	Uji Normal	Form Input Desa Admin	Masukkan data admin secara lengkap dan benar	Data tersimpan dengan baik dan benar	Muncul pesan "Penyimpanan Berhasil"	Normal	Diterima
	Uji Salah	Form Input Desa Admin	Masukkan data admin secara tidak lengkap	Tidak bisa menyimpan	Tidak bisa disimpan	Normal	Diterima
3	Uji Normal	Form Input Desa Penduduk	Masukkan data penduduk secara lengkap dan benar	Data berhasil tersimpan dengan baik dan benar	Muncul pesan "Penyimpanan Berhasil"	Normal	Diterima
	Uji Salah	Form Input Desa Penduduk	Masukkan data penduduk secara tidak lengkap	Tidak bisa menyimpan	Tidak bisa disimpan	Normal	Diterima
4	Uji Normal	Form Input Bobot	Masukkan data bobot secara lengkap dan benar	Data kelas tersimpan dengan baik dan benar	Muncul pesan "Penyimpanan Berhasil"	Normal	Diterima
	Uji Salah	Form Input Bobot	Masukkan data bobot secara tidak lengkap	Tidak bisa menyimpan	Tidak bisa disimpan	Normal	Diterima
6	Uji Normal	Form Input Kriteria Penghasilan	Masukkan data kriteria penghasilan secara lengkap dan benar	Data kelas tersimpan dengan baik dan benar	Muncul pesan "Penyimpanan Berhasil"	Normal	Diterima
	Uji Salah	Form Input Kriteria Penghasilan	Masukkan data kriteria penghasilan secara tidak lengkap	Tidak bisa menyimpan	Tidak bisa disimpan	Normal	Diterima
7	Uji Normal	Form Input Kriteria Tanggungan	Masukkan data kriteria tanggungan secara lengkap dan benar	Data kelas tersimpan dengan baik dan benar	Muncul pesan "Penyimpanan Berhasil"	Normal	Diterima
	Uji Salah	Form Input Kriteria Tanggungan	Masukkan data kriteria tanggungan secara tidak lengkap	Tidak bisa menyimpan	Tidak bisa disimpan	Normal	Diterima
8	Uji Normal	Form Input Kriteria Rumah	Masukkan data kriteria rumah secara lengkap dan benar	Data kelas tersimpan dengan baik dan benar	Muncul pesan "Penyimpanan Berhasil"	Normal	Diterima
	Uji Salah	Form Input Kriteria Rumah	Masukkan data kriteria rumah secara tidak lengkap	Tidak bisa menyimpan	Tidak bisa disimpan	Normal	Diterima
9	Uji Normal	Form Input Kuota	Masukkan data kuota secara lengkap dan benar	Data kelas tersimpan dengan baik dan benar	Muncul pesan "Penyimpanan Berhasil"	Normal	Diterima
	Uji Salah	Form Input Kuota	Masukkan data kuota secara tidak lengkap	Tidak bisa menyimpan	Tidak bisa disimpan	Normal	Diterima

4.4.2. Pengujian Validitas

Uji validitas adalah membandingkan antara hasil perhitungan manual dengan hasil komputerisasi. berikut ini perhitungan manual metode SAW.

1. Menentukan Data Penduduk

Tahap pertama yang dipersiapkan data penduduk di desa Gumpang dalam Tabel 7 berikut.

Tabel 7. Data Penduduk

ID	NIK	Nama	Alamat	Periode	Penghasilan	Tanggungan	Rumah
1	331112120889001	Agus	Dsn. Ngentak	2015	Rp.1500000	4 anak	Mewah
2	331112110788032	Budiyanto	Dukuh soditan	2015	Rp.3400000	2 anak	Sederhana
3	331112280885032	Fahrudin	Dukuh Kuchan	2015	Rp.4500000	1 anak	Sangat Mewah
4	331112250888004	Parmin	Dukuh wندان	2015	Rp.800.000	>= 5 anak	Cukup Sederhana
5	331112161185006	Fahrul	Dusun Ngentak	2015	Rp.6000000	3 anak	Sangat Mewah
6	331112120889098	Santoso	Dusun Tepean	2015	Rp.4500000	3 anak	Mewah
7	331112120889076	Heri	Dusun Ngentak	2015	Rp.950.000	>= 5 anak	Sangat Mewah
8	331112021169945	Jiman	Dusun Ngentak	2015	Rp.6000000	2 anak	Mewah
9	331112251090766	Sugiyono	Dukuh wندان	2015	Rp.4500000	>= 5 anak	Cukup Sederhana
10	331112010865878	Giman	Dukuh Kuchan	2015	Rp.2000000	4 anak	Sederhana

2. Konversi nilai

Dalam melakukan konversi nilai maka diperlukan aturan pada kriteria, agar diperloh data nilai yang tepat. Berikut ini hasil konversi nilai berdasarkan tabel kriteria penjelasan diatas. Hasil perhitungan dalam Tabel 8 berikut.

Tabel 8. Data Konversi Nilai

ID	K1	K2	K3
1	5	8	7,5
2	7,5	4	5
3	7,5	2	10
4	2,5	10	2,5
5	10	6	10
6	7,5	6	7,5
7	2,5	10	10
8	10	4	7,5
9	7,5	10	2,5
10	5	8	5

3. Normalisasi

Dalam melakukan proses normalisasi dibuat kedalam bentuk matrik X sebagai berikut :

$$X = \begin{pmatrix} 0,5 & 0,8 & 0,33 \\ 0,33 & 0,4 & 0,5 \\ 0,33 & 0,2 & 0,25 \\ 1 & 1 & 1 \\ 0,25 & 0,6 & 0,25 \\ 0,33 & 0,6 & 0,33 \\ 1 & 1 & 0,25 \\ 0,25 & 0,4 & 0,33 \\ 0,33 & 1 & 1 \\ 0,5 & 0,8 & 0,5 \end{pmatrix}$$

4. Perangkingan

Berikut ini proses perangkingan pada metode SAW adalah sebagai berikut :

$V1 = (10 \cdot 0.5) + (5 \cdot 0.8) + (7.5 \cdot 0.33) = 11.48$   
 $V2 = (10 \cdot 0.33) + (5 \cdot 0.4) + (7.5 \cdot 0.5) = 9.08$   
 $V3 = (10 \cdot 0.33) + (5 \cdot 0.2) + (7.5 \cdot 0.25) = 6.21$   
 $V4 = (10 \cdot 1) + (5 \cdot 1) + (7.5 \cdot 1) = 22.50$   
 $V5 = (10 \cdot 0.25) + (5 \cdot 0.6) + (7.5 \cdot 0.25) = 7.38$   
 $V6 = (10 \cdot 0.33) + (5 \cdot 0.6) + (7.5 \cdot 0.33) = 8.83$   
 $V7 = (10 \cdot 1) + (5 \cdot 1) + (7.5 \cdot 0.25) = 16.875$   
 $V8 = (10 \cdot 0.25) + (5 \cdot 0.4) + (7.5 \cdot 0.33) = 6.81$   
 $V9 = (10 \cdot 0.33) + (5 \cdot 1) + (7.5 \cdot 1) = 15.83$   
 $V10 = (10 \cdot 0.5) + (5 \cdot 0.8) + (7.5 \cdot 0.5) = 12.75$

Dari proses perhitungan diatas kemudian dilakukan perangkingan dapat dilihat dalam Tabel 9 berikut.

Tabel 9. Hasil Perangkingan

ID	Alternatif	Nama	Jumlah	Ranking
1	V <sub>1</sub>	Agus	11,48	5
2	V <sub>2</sub>	Budiyanto	9,08	6
3	V <sub>3</sub>	Fahrudin	6,21	10
4	V <sub>4</sub>	Parmin	22,50	1
5	V <sub>5</sub>	Fahrul	7,38	8
6	V <sub>6</sub>	santoso	8,83	7
7	V <sub>7</sub>	Heri	16,875	2
8	V <sub>8</sub>	Jiman	6,81	9
9	V <sub>9</sub>	Sugiyono	15,83	3
10	V <sub>10</sub>	Giman	12,75	4

Berdasarkan hasil perhitungan diatas kemudian diseleksi berdasarkan jumlah kuota yaitu pada Tabel 10 dan Tabel 11.

Tabel 10. Hasil Diterima

No	ID	Alternatif	Nama	Jumlah	Ringking
1	4	V <sub>4</sub>	Parmin	22,50	1
2	7	V <sub>7</sub>	Heri	16,875	2
3	9	V <sub>9</sub>	Sugiyono	15,83	3
4	10	V <sub>10</sub>	Giman	12,75	4
5	1	V <sub>1</sub>	Agus	11,48	5

Tabel 11 Hasil Ditolak

No	ID	Alternatif	Nama	Jumlah	Ringking
1	2	V <sub>2</sub>	Budiyanto	9,08	6
2	6	V <sub>6</sub>	Santoso	8,83	7
3	5	V <sub>5</sub>	Fahrul	7,83	8
4	8	V <sub>8</sub>	Jiman	6,81	9
5	3	V <sub>3</sub>	Fahrudin	6,21	10

b. Hasil Hitungan di Program

Berikut ini hasil seleksi keseluruhan pada sistem baru di program dalam Gambar 10 berikut.



Gambar 10. Hasil Keseluruhan

Dari hasil seleksi data kemudian diambil data diterima atau ditolak sebanyak kuota yang ditentukan. Hasil seleksi dapat dilihat pada Gambar 11 berikut.

No	ID	Alternatif	Nama	Jumlah	Status
1	4	V <sub>1</sub>	Parmin	22,50	Ditolak
2	7	V <sub>2</sub>	Heri	16,88	Ditolak
3	9	V <sub>3</sub>	Sugiyono	15,80	Ditolak
4	10	V <sub>10</sub>	Giman	12,75	Ditolak
5	1	V <sub>1</sub>	Agus	11,48	Ditolak

Gambar 11. Hasil Seleksi Diterima

Berikut ini adalah hasil seleksi data ditolak dapat dilihat dalam Gambar 12 berikut.

No	ID	Alternatif	Nama	Jumlah	Status
1	4	V <sub>1</sub>	Parmin	22,50	Ditolak
2	7	V <sub>2</sub>	Heri	16,88	Ditolak
3	9	V <sub>3</sub>	Sugiyono	15,80	Ditolak
4	10	V <sub>10</sub>	Giman	12,75	Ditolak
5	1	V <sub>1</sub>	Agus	11,48	Ditolak

Gambar 12. Hasil Seleksi Ditolak

### C. Ringkasan Manual Dengan Program

Berdasarkan proses perhitungan diatas maka diperoleh hasil ringkasan dalam perhitungan manual vs program dapat dilihat pada Gambar 13 berikut.

Hasil Seleksi Metode SAW					Hasil Seleksi Program				
No	ID	Alternatif	Nama	Jumlah	No	ID	Alternatif	Nama	Jumlah
1	4	V <sub>1</sub>	Parmin	22,50	1	4	V <sub>1</sub>	Parmin	22,50
2	7	V <sub>2</sub>	Heri	16,88	2	7	V <sub>2</sub>	Heri	16,88
3	9	V <sub>3</sub>	Sugiyono	15,80	3	9	V <sub>3</sub>	Sugiyono	15,80
4	10	V <sub>10</sub>	Giman	12,75	4	10	V <sub>10</sub>	Giman	12,75
5	1	V <sub>1</sub>	Agus	11,48	5	1	V <sub>1</sub>	Agus	11,48

Gambar 13. Perbandingan Manual Dengan Program

Berdasarkan hasil perbandingan antara perhitungan manual vs program, terlihat bahwa hasil total menunjukkan nilai yang sama. Maka dengan demikian dinyatakan bahwa program yang telah dibuat telah sesuai dengan hasil perhitungan manual algoritma SAW. Sehingga dinyatakan sistem program Aplikasi Sistem Pendukung Keputusan Penerimaan Raskin ini telah layak untuk digunakan dan dinyatakan valid, karena hasil uji validitas menyatakan nilai uji manual dan program adalah sama hasilnya.

Analisa sistem lama untuk menghitung tingkat kesalahan sistem lama penulis menggunakan perhitungan

$$\text{Percentage Error} = \frac{\text{Sistem Baru} - \text{Sistem Lama}}{\text{Jumlah h Data}} \times 100\%$$

$\text{Percentage Error} = \frac{10 - 1}{10} \times 100\% = 90\%$   
maka didapatkan hasil perhitungan seleksi menggunakan sistem lama mempunyai tingkat kesalahan sebesar 1 yaitu selisih hasil antara system baru dengan sistem lama adalah 1

rangking sehingga diperoleh akurasi pada sistem baru adalah 90%.

## 22 V. PENUTUP

### 5.1 Kesimpulan

Berdasarkan hasil pembahasan yang telah dilakukan maka kesimpulannya sebagai berikut :

1. Terbentuknya Suatu Sistem Pendukung Keputusan dengan Menggunakan Metode SAW (Simple Additive Weighting) Di Kantor Kepala Desa Gumpang.
2. Hasil tingkat pengujian sistem dengan uji validitas diperoleh akurasi sebesar 90 %
3. Sistem baru menggunakan Metode Simple Additive Weighting yang mampu menerapkan beberapa kriteria seperti Penghasilan, Tanggungan Anak dan Kondisi Rumah sehingga mampu menentukan alternatif terbaik (warga miskin) yang berhak menerima Raskin.

### 17 5.2 Saran

Adapun saran-saran dari penelitian ini adalah sebagai berikut :

1. Program Aplikasi Sistem Pendukung Keputusan ini masih terdapat kekurangan pada import data yaitu belum mampu import data dari file excel, sehingga untuk pembaca yang ingin mengembangkan aplikasi ini bisa ditambahkan menu import file excel sehingga bisa mempercepat pengisian data.
2. Aplikasi ini terbatas pada kriteria tertentu dan belum terdapat adanya menu untuk penambahan kriteria, semoga pembaca bisa mengembangkan aplikasi ini dengan menambahkan menu kriteria sehingga membantu dalam proses seleksi sistem.
3. Program SPK yang telah dibuat masih cukup sederhana karena lebih mengutamakan inti dari proses perhitungan metode SAW.
4. Gunakanlah program Aplikasi Sistem Pendukung Keputusan Penerima Raskin ini dengan baik yaitu sesuai dengan aturannya.

### DAFTAR PUSTAKA

- [1] Alhamdi, *Program Keluarga Miskin dan Peran Kerja Keluarga Miskin Sosial*. Yogyakarta: PT. Saliondo, 2012.
- [2] Andi, *Desain Sistem Informasi dan Diagram Arus Sistem*. Jakarta: Cahya Hnedra Teguh, Prenhelindo, 2012.
- [3] D. Suprianto, *Buku Pintar Pemrograman PHP*. Bandung: OASE Media, 2012.



- [4] E. Turban dan J. E. Aronson, *Decision Support Systems and Intelligent Systems 6th Edistion*. NJ: Prentice Hall Upper Saddle River, 2012.
- [5] S. Kusumadewi, S. Hartati, and A. Harjoko, *Fuzzy Multi Attribute Decision Making (FUZZY MADM)*. Yogyakarta: Graha Ilmu, 2006.
- [6] M. Muhammad and N. P. Novi Safriadi, "Implementasi Metode Simple Additive Weighting ( SAW ) Pada Sistem Pendukung Keputusan Dalam Menentukan Prioritas Perbaikan Jalan," *J. Media Inform. Budidarma ISSN 2548-8368*, vol. 5, no. 2, pp. 49–53, 2017.
- [7] A. Y. Ardiyan, W. L. Y. Saptomo, and M. Hasbi, "Sistem Pendukung Keputusan Pembiayaan Mikro Dengan Metode Simple Additive Weighting Di Bank." *Jurnal Teknologi Informasi dan Komunikasi (TIKoSIN)* Vol. 3, No. 2, 2015
- [8] D. C. Hartini, E. L. Ruskan, and A. Ibrahim, "Sistem Pendukung Keputusan Pemilihan Hotel Di Kota Palembang Dengan Metode Simple Additive Weighting (SAW)," *J. Sist. Inf.*, vol. 5, no. 1, pp. 546–565, 2013.
- [9] A. W. Pamungkas, D. Nugroho, and S. Siswanti, "Penerimaan Beasiswa Kurang Mampu SMK Harapan Dengan Metode Simple Additive Weighting ( Saw )," *TIKoSIN*, vol. 4, pp. 35–41, 2016.
- [10] W. L. Y. Saptomo and S. Siswanti, "Sistem Pendukung Keputusan Penjurusan Siswa Dengan Metode Simple Additive Weighting ( SAW )," *J. Ilm. SINUS*, Vol. 12, No., pp. 45–56, 2014.
- [11] Jogiyanto, *Analisis dan Desain Sistem Informasi*, Edisi IV. Yogyakarta: Andi Offset, 2011.
- [12] Kendal, *Analisis Perkembangan Diagram Konteks dan desain Sistem*. Yogyakarta: Penerbit Xsos, 2013.

# SISTEM PENDUKUNG KEPUTUSAN PENERIMAAN BERAS UNTUK KELUARGA MISKIN MENGGUNAKAN METODE SIMPLE ADDITIVE WEIGHTING DI KANTOR KEPALA DESA GUMPANG

ORIGINALITY REPORT

# 19%

SIMILARITY INDEX

PRIMARY SOURCES

- |   |   |               |
|---|---|---------------|
| 1 | <a href="http://jurnal.iaii.or.id">jurnal.iaii.or.id</a><br>Internet  | 52 words — 2% |
| 2 | Widyasari Widyasari, Sri Hariyati Fitriasih, Tri Irawati. "Penerapan Metode Perbandingan Eksponensial untuk Pemilihan Pengajuan Pembiayaan Pada KSPPS BMT NU Sejahtera Gemolong", Jurnal Ilmiah SINUS, 2022<br>Crossref | 38 words — 1% |
| 3 | Nia Oktaviani, Nita Merlina, Nurmalasari Nurmalasari. "Pemilihan Jasa Pengiriman Terbaik Menggunakan Metode Simple Additive Weighting (SAW)", Jurnal Sistem dan Teknologi Informasi (JUSTIN), 2018<br>Crossref          | 37 words — 1% |
| 4 | <a href="http://jurnal.utb.ac.id">jurnal.utb.ac.id</a><br>Internet  | 37 words — 1% |
| 5 | <a href="http://jurnal.utu.ac.id">jurnal.utu.ac.id</a><br>Internet  | 37 words — 1% |
| 6 | <a href="http://journal.polhas.ac.id">journal.polhas.ac.id</a><br>Internet  | 32 words — 1% |

7	<a href="http://jurnal.unidha.ac.id">jurnal.unidha.ac.id</a> Internet	30 words — 1%
8	<a href="http://andreasdan.com">andreasdan.com</a> Internet	28 words — 1%
9	<a href="http://garuda.kemdikbud.go.id">garuda.kemdikbud.go.id</a> Internet	28 words — 1%
10	<a href="http://repository.untag-sby.ac.id">repository.untag-sby.ac.id</a> Internet	27 words — 1%
11	<a href="http://prosiding.stie-aas.ac.id">prosiding.stie-aas.ac.id</a> Internet	25 words — 1%
12	Dwi Remawati, Dicky Jordan Aji Putra, Tri Irawati. "Metode K-Means Untuk Pemetaan Persebaran Usaha Mikro Kecil Dan Menengah", Jurnal Teknologi Informasi dan Komunikasi (TIKomSiN), 2021 Crossref	20 words — 1%
13	<a href="http://ojs.unimal.ac.id">ojs.unimal.ac.id</a> Internet	20 words — 1%
14	<a href="http://journalstkipgrisitubondo.ac.id">journalstkipgrisitubondo.ac.id</a> Internet	18 words — 1%
15	<a href="http://sinus.ac.id">sinus.ac.id</a> Internet	16 words — < 1%
16	<a href="http://ejournal.stmikdumai.ac.id">ejournal.stmikdumai.ac.id</a> Internet	15 words — < 1%
17	<a href="http://journal.uncp.ac.id">journal.uncp.ac.id</a> Internet	14 words — < 1%

[jurnal.polsri.ac.id](http://jurnal.polsri.ac.id)

18	Internet	14 words — < 1%
19	rahmatagusblog.wordpress.com Internet	13 words — < 1%
20	teknik.usni.ac.id Internet	13 words — < 1%
21	Muqorobin Muqorobin, Aflahah Apriliyani, Kusrini Kusrini. "Sistem Pendukung Keputusan Penerimaan Beasiswa dengan Metode SAW", Respati, 2019 Crossref	12 words — < 1%
22	slideplayer.info Internet	12 words — < 1%
23	Alfian Syaifudin, Yustina Retno WU, Teguh Susyanto. "Penentuan Tingkat Buta Warna Pada Citra Ishihara Berbasis HSV Dan Algoritma Color Filtering", Jurnal Ilmiah SINUS, 2020 Crossref	11 words — < 1%
24	jurnalmahasiswa.stiesia.ac.id Internet	11 words — < 1%
25	lppm-unissula.com Internet	11 words — < 1%
26	text-id.123dok.com Internet	11 words — < 1%
27	elibrary.almaata.ac.id Internet	10 words — < 1%
28	gamrinasagala.blogspot.com Internet	10 words — < 1%



---

EXCLUDE QUOTES ON  
EXCLUDE BIBLIOGRAPHY ON

EXCLUDE SOURCES OFF  
EXCLUDE MATCHES < 10 WORDS