BAB IV

GAMBARAN UMUM INSTANSI

4.1 Sejarah

Rumah Sakit Brayat Minulya pada awal didirikan tepatnya 08 Desember tahun 1949 merupakan Balai Pengobatan dan Rumah Bersalin dengan kapasitas 6 tempat tidur berlokasi di Jl. Kebalen No. 2 Solo yang dirintis dan dikelola oleh Suster-suster BKK (Biarawati Karya Kesehatan).

Seiring dengan berjalannya waktu dan berkembangnya kebutuhan pelayanan kesehatan dari masyarakat yang semakin meningkat, lokasi di Jl. Kebalen 2 tidak dapat lagi menampung kegiatan yang dilakukan maka pada bulan Maret 1952 RS Brayat Minulya dipindahkan ke lokasi baru di Jl. Tagore 51-52 Solo (kini Jl. Dr. Setiabudi 106).

Kemudian pada tahun 1956 RB Brayat Minulya mengembangkan pelayanan dengan bangsal ibu bersalin, laboratorium dan dapur. Sedangkan bangsal perawatan pasien kanak-kanak, dilaksanakan pada tahun 1966. Pada tahun 1983 RB Brayat Minulya berubah status dari Rumah Bersalin menjadi rumah sakit umum (SK Menkes No. 539/ Yankes/ RS/1983) dengan kapasitas 60 tempat tidur dan menambah fasilitas Kamar Bedah dan Rontgen.

Guna meningkatkan mutu pelayanan serta mengantisipasi era globalisasi, di mana perkembangan di bidang kesehatan maju dengan cepat, maka RS Brayat Minulya mulai melakukan investasi peralatan untuk mempercepat/mengakuratkan diagnose pasien yang dirawat agar dapat dilayani dengan baik. Untuk memenuhi

tuntutan tersebut, para anggota BKK terdorong untuk mengembangkan cara pelayanan kesehatan lain yang lebih memasyarakat. Akhirnya pimpinan rumah sakit dan para Suster BKK memutuskan untuk menyerahkan pengelolaan RS Brayat Minulya ke pengelola yang lain. Pada 22 Februari 1989, secara resmi RS Brayat Minulya diserahkan kepada pengelola yang baru yaitu Perkumpulan Suster-suster Santo Fransiskus (OSF) Semarang. Dalam masa alih kelola tersebut RS Brayat Minulya mulai mengembangkan diri dengan melakukan pembangunan gedung dan penambahan fasilitas-fasilitas pelayanan kesehatan yang lebih lengkap, sehingga kapasitas RS Brayat Minulya menjadi 100 tempat tidur.

Dalam kurun waktu satu dasa warsa, pengelolaan RS Brayat Minulya mengalami banyak kemajuan dalam hal peningkatan Sumber Daya Manusia, penambahan fasilitas dan peralatan-peralatan serta Inovasi pelayanan kesehatan, sehingga pada tahun 2009 kapasitas tempat tidur bertambah menjadi 109 tempat tidur dengan klasifikasi kelas sebagai Rumah Sakit Umum Kelas C dan Status Akreditasi Penuh.

4.2 Profil Rumah Sakit

Nama Rumah Sakit	: RS BRAYAT MINULYA SURAKARTA
Alamat	: Jalan Dr. Setiabudi No. 106 Surakarta 57139
No. Telepon	: (0271) 716646 *(Hunting)*
	: (0271) 727227 *(Emergency Call)*
	: 085 854 000 999 *(SMS Center)*
No. Fax.	: (0271) 727309
Email	: rsbmslo@indosat.net.id
Alamat *Web*	: www.rsbrayatminulya.com

Tanggal berdiri : 8 Desemer 1949

Nama Yayasan : Yayasan Rumah Sakit Brayat Minulya

Kepemilikan : Perkumpulan Suster-Suster Santo Fransiskus (OSF) Semarang

Kapasitas TT saat ini : 108 tempat tidur

Tipe RS : C

Luas Bangunan : 9.544 m^2

Luas Lahan : 11.634 m^2

Jumlah SDM : 371 orang

4.3 Falsafah, Visi, Misi, Motto

4.3.1 Falsafah

Manusia adalah citra Allah sehingga manusia menjadi pusat pelayanan kami.

4.3.2 Visi

Menjadi tanda dan sarana kehadiran cinta kasih Allah terhadap manusia.

4.3.3 Misi

Memberikan pelayanan kesehatan yang bermutu, berdasarkan cinta kasih Allah.

Dijabarkan :

- Memberikan pelayanan yang professional, terjangkau oleh seluruh lapisan masyarakat
- Menjunjung tinggi kode etik masing-masing profesi dibidang kesehatan

- Memberikan pelayanan tanpa membedakan suku, agama, warna kulit dan status sosial ekonomi

4.3.4 Motto

"Dalam Kasih Tuhan Kami Melayani"

4.4 Fasilitas Rumah Sakit

4.4.1 Rawat Inap

1. V.VIP
2. VIP
3. Utama
4. Kelas I
5. Kelas II
6. Kelas III
7. Boks Bayi/ Inkubator
8. ICU/ ICCU/ PICU/ NICU

4.4.2 Pelayanan Medik

1. Instalasi Gawat Darurat 24 Jam
2. Instalasi Bedah Sentral
3. Instalasi Rawat Intensive
4. Instalasi Rawat Jalan
   - ❖ Poliklinik Umum
   - ❖ Poliklinik Gigi
   - ❖ Poliklinik Spesialis

- Spesialis Kebidanan dan Kandungan
- Spesialis Anak
- Spesialis Bedah
  - Spesialis Bedah Umum
  - Spesialis Bedah Saraf
  - Spesialis Bedah Saluran Kemih (Urologi)
- Spesialis THT
- Spesialis Mata
- Spesialis Saraf
- Spesialis Paru
- Spesialis Jantung
- Spesialis Mata
- Spesialis Kulit dan Kelamin
- Spesialis Kesehatan Jiwa

4.4.3 Fasilitas Penunjang Medik

1. Instalasi Farmasi
2. Instalasi Laboratorium

   Hematologi, Serologi, Imunologi, Sekresi, Ekskresi, Kimia Klinik Dan Mikrobiologi
3. Instalasi Radiologi

   ❖ Radio *diagnostic*

   - Foto RO Polos : *Thorax*, Kepala, Sinus Para nasal (SPN), Tulang Belakang, BNO, Ekstremitas

- Foto RO dengan Kontras : IVP, RPG, *Collon in Loop*, Uretrografi/Cystografi, HSG, OMD, Fistulografi, Myelografi

❖ *CT Scan*

- Polos : Kepala, *Thorax, Abdomen*, Ektremitas, Sinus Para Nasal (SPN)
- Dengan Kontras : Kepala, *Thorax*, Abdomen, Sinus Para Nasal (SPN)

❖ USG

- *Thyroid* : Mammae, Scrotum, Biopsi Hepar, FNAB, Abdomen
- *Obsgyn* : Kandungan, trans Vaginal

❖ EEG

4. Laparoscopy
   - ❖ Kistectomi
   - ❖ Miomectomi
   - ❖ Histerectomi
   - ❖ Endometriosis
   - ❖ Appendectomi
   - ❖ URS
5. Endoscopy
   - ❖ Nasopharyngoscopy
   - ❖ Laryngoscope
   - ❖ Gastroscopy
   - ❖ Duodenoscopy
   - ❖ Colonoscopy

6. Instalasi Fisioterapi
    - ❖ *Short Wafe Diatermi*
    - ❖ Infra Merah
    - ❖ *Exercise Therapy, Massage* dan Manipulasi
    - ❖ Traksi Lumbal dan *Cervical*
    - ❖ Ultrasonik
    - ❖ Elektro Stimulasi (Faradisasi)
    - ❖ TENS *(Transcutaneus Electrical Nerve Simulation)*
7. Instalasi Gizi
8. Instalasi Rekam Medis

4.5 Fasilitas Umum

1. *Home Care*
2. *Medical Check Up*
3. Senam Hamil
4. Senam Nifas
5. Senam *Stroke*
6. Pijat Bayi
7. *Pastoral Care*

4.6 Struktur Organisasi

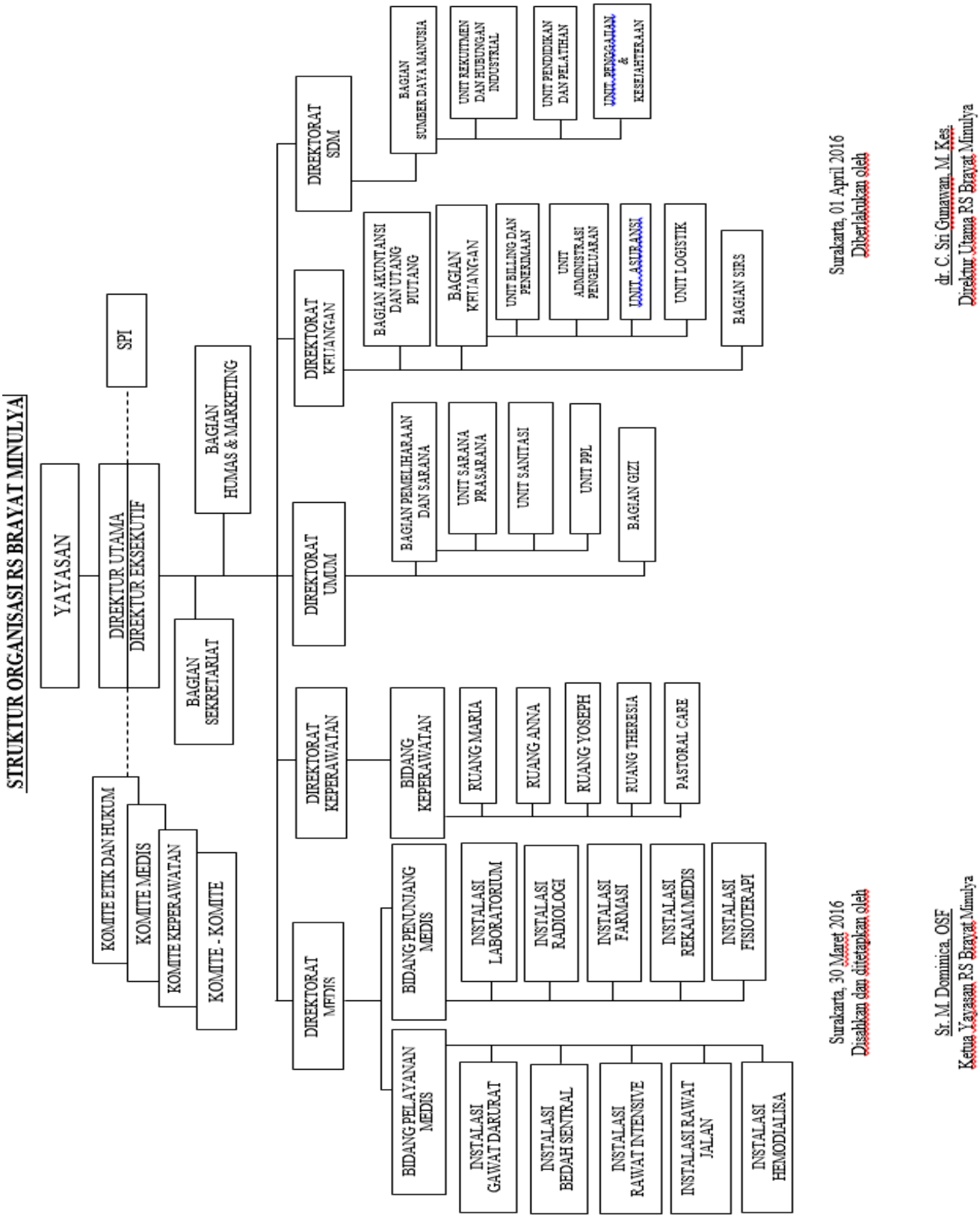

Gambar 4.1 Struktur Organisasi RS Brayat Minulya Surakarta

4.7 Sistem Informasi Rumah Sakit Brayat Minulya

Sistem informasi di Rumah Sakit Brayat Minulya menggunakan aplikasi yang bernama GRAPHASoft yang merupakan aplikasi dari vendor Graphindo dan Grapharma Bandung. GRAPHASoft merupakan aplikasi sistem terpusat yang digunakan oleh seluruh unit di rumah sakit yang meliputi layanan pendaftaran pasien, pemeriksaan pasien, penyediaan obat, pemberian obat, kasir, akuntansi, laboratorium, bedah sentral, farmasi, radiologi, fisioterapi dan lain-lain. Aplikasi ini menggunakan user otoritas, yaitu hak akses yang berfungsi untuk membagi atau membatasi akses masuk ke sistem sehingga pengguna yang diberikan level tertentu hanya dapat mengakses haknya sesuai dengan kebutuhan. Cara aksesnya adalah dengan memasukkan pengguna dan password yang diatur oleh bagian admin sistem.

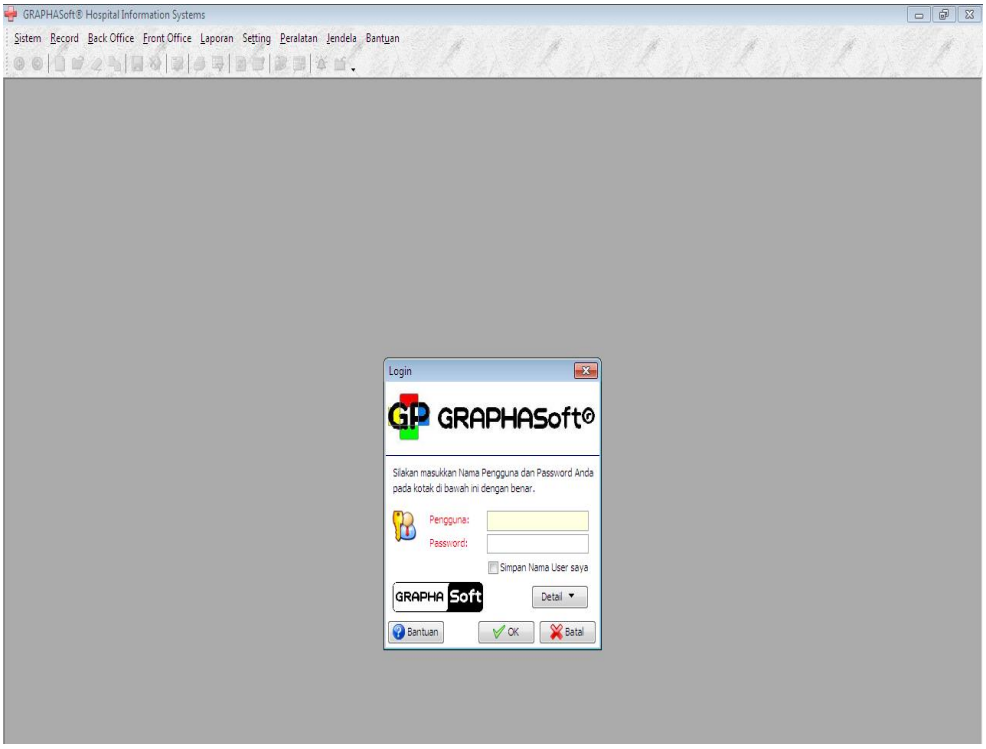

Gambar 4.2 Tampilan Login Akses GRAPHASoft

4.8 Sistem Informasi Pendaftaran

Sistem informasi pendaftaran merupakan sistem yang menyediakan layanan pendaftaran bagi pasien yang akan melakukan registrasi rawat jalan maupun rawat inap.

Alur pendaftaran pasien :

1. Tampilan muka sistem yang berisi tab Sistem, *Record, Back Office, Front Office*, Laporan, *Setting*, Peralatan, Jendela, dan Bantuan. Gambar 4.3 merupakan tampilan menu yang diakses oleh bagian *front office* (pendaftaran) yang berisi menu *Setup*, Pasien, Registrasi, Antrian, Perawatan, *Billing*/Kasir, Rekam Medis, *House Keeping*, Gizi, Asuhan Keperawatan, Persediaan, Pembuatan, Layanan Informasi dan *Tabel/View Explorer.*

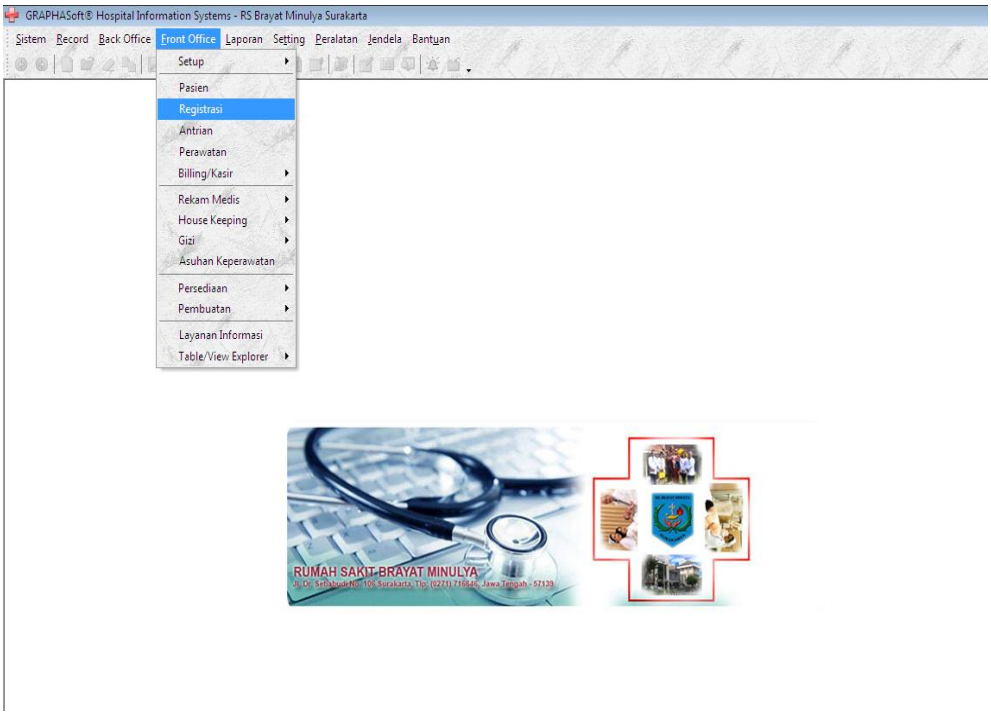

Gambar 4.3 Tampilan Muka GRAPHASoft

2. Tampilan form awal registrasi pasien, pada menu sebelah kiri berisi fungsi Pasien Baru, Lihat Jenis Pasien dan Kelompok Pasien, serta Info Record.

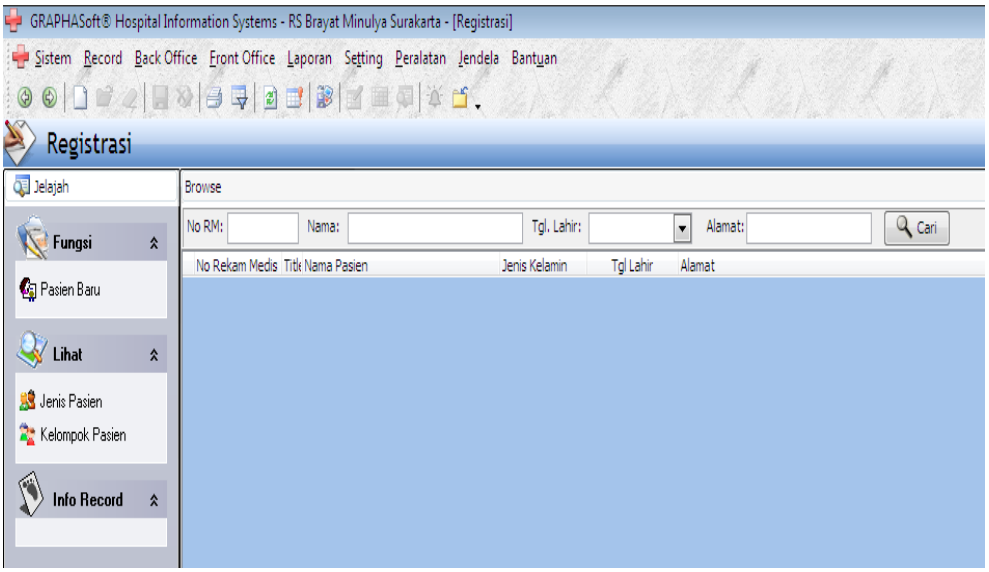

Gambar 4.4 Tampilan Halaman Awal Pendaftaran

3. Tampilan registrasi pasien baru yang berisi tab detail data pasien Umum, Alamat, Cara Bayar, Kontak, Penyakit Kronis, Alergi, Degeneratif, Histori Kunjungan, Catatan, dan Penyimpanan.

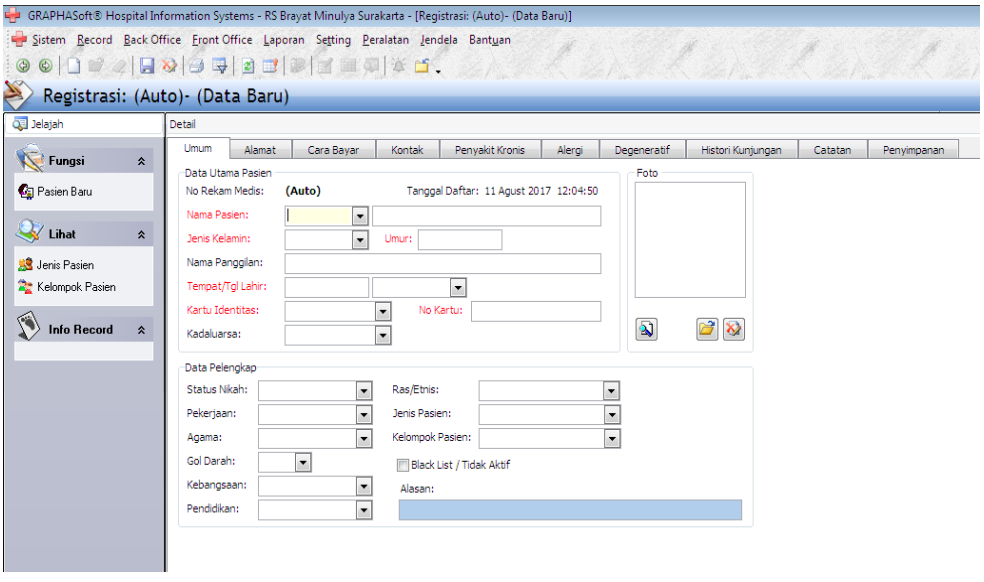

Gambar 4.5 Tampilan Halaman Registrasi Pasien Baru

4. Tampilan form registrasi untuk pasien lama yang sudah pernah berobat di rumah sakit. Pencarian pasien dapat menggunakan nomor RM, Nama Pasien dan Alamat.

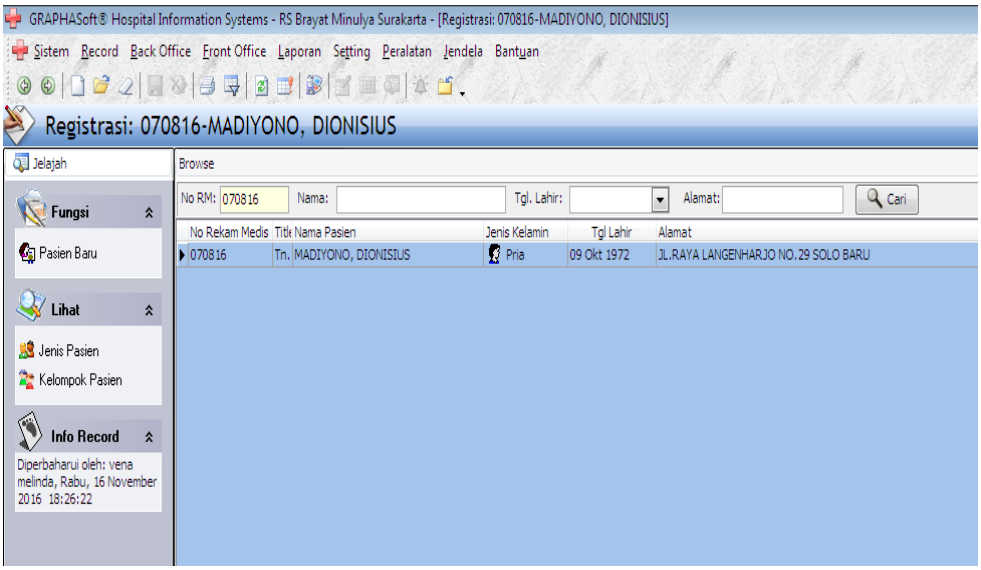

Gambar 4.6 Tampilan Pasien Lama

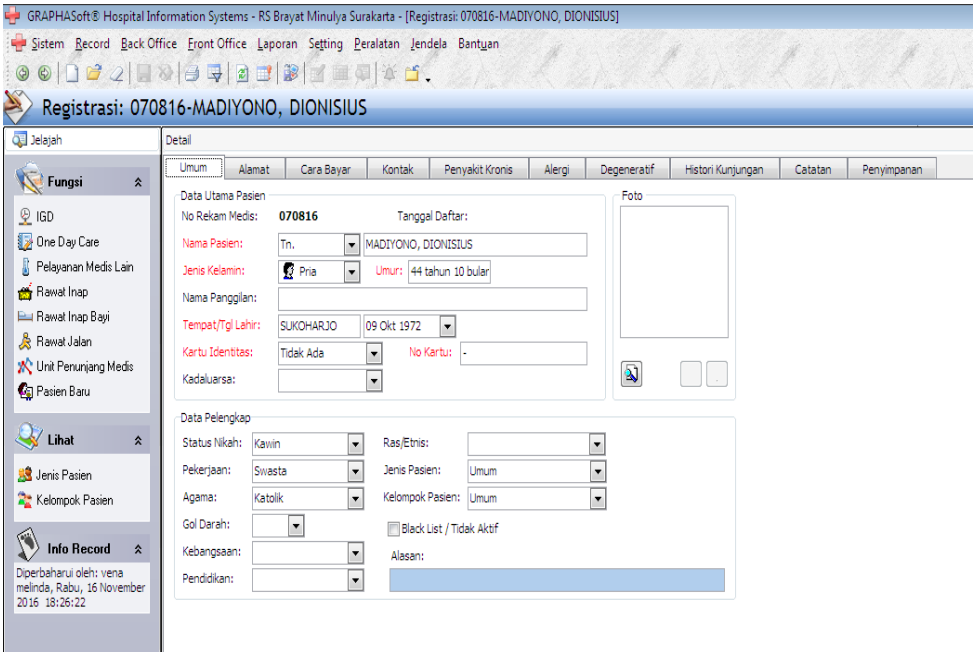

Gambar 4.7 Tampilan Data Detail Pasien

5. Setelah pasien ditemukan, klik untuk melakukan pendaftaran rawat jalan atau rawat inap. Pada gambar 4.8 pasien akan melakukan pendaftaran rawat inap, golongan transaksi pembayaran ditentukan dengan memilih golongan yang tersedia di kolom cara bayar.

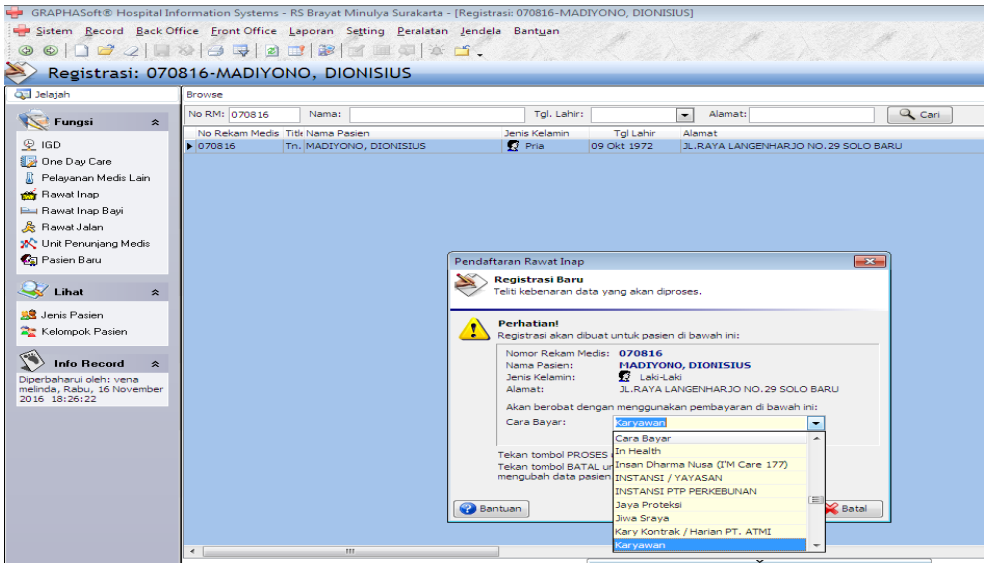

Gambar 4.8 Tampilan Registrasi Pendaftaran Rawat Inap

6. Tampilan untuk registrasi rawat jalan, staff pendaftaran mengisikan bagian klinik yang akan dituju dan dokter yang menangani.

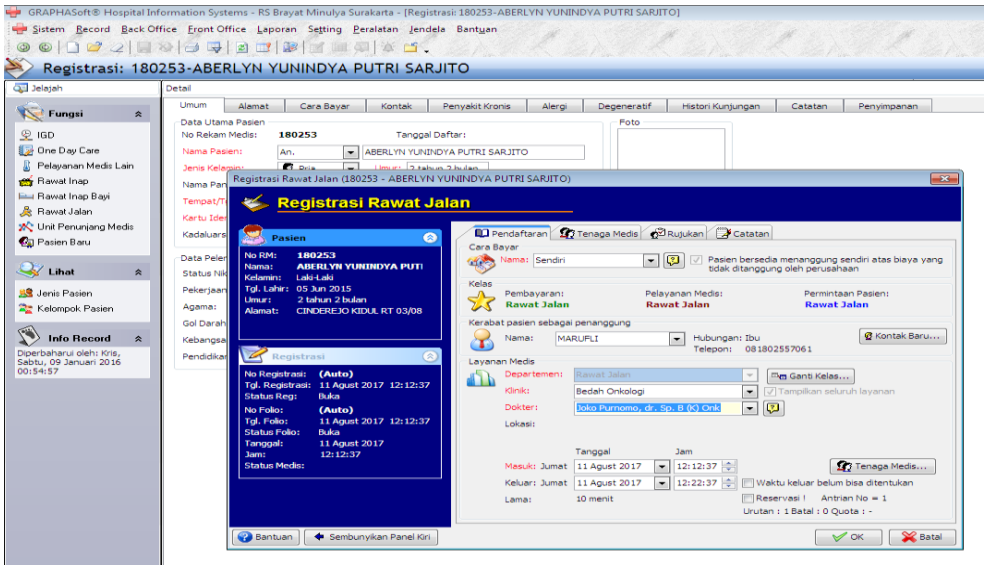

Gambar 4.9 Tampilan Registrasi Pendaftaran Rawat Jalan

7. Setelah data yang dibutuhkan terisi, lalu klik OK dan masuk ke dalam antrian berobat, lalu cetak datanya.

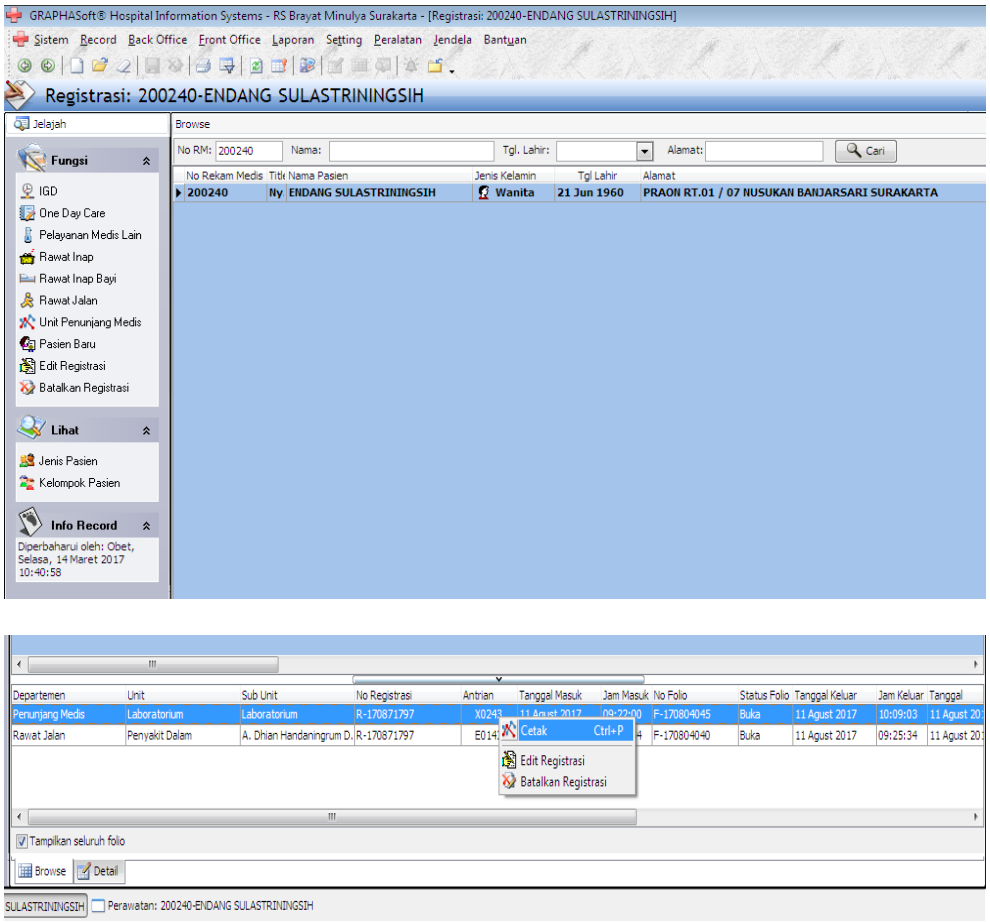

Gambar 4.10 Tampilan Setelah Melakukan Registrasi Rawat Jalan

8. Cetak registrasi pasien untuk mencetak Antrian, Lembar Pasien Baru (Poli), Lembar Pasien Baru (Rawat Inap), Kendali Penyediaan Dokumen RM, Formulir Pendaftaran Pasien (IGD), Pernyataan Persetujuan Naik Kelas Pasien BPJS, Cetal Label, Cetak Gelang, dll.

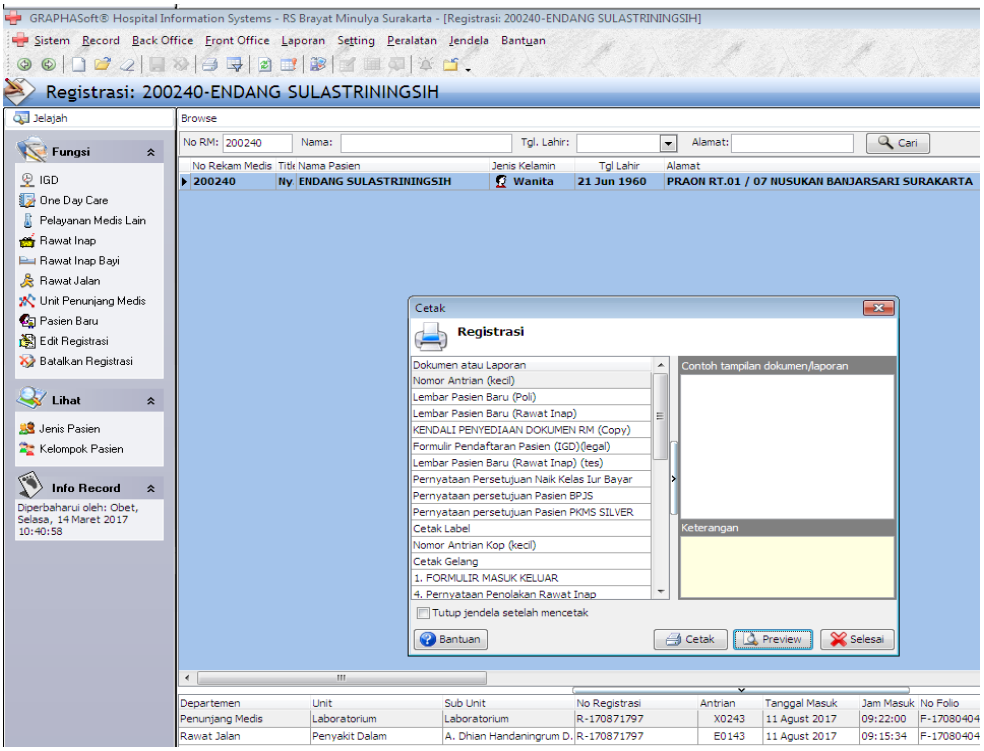

Gambar 4.11 Tampilan Cetak Registrasi Pasien

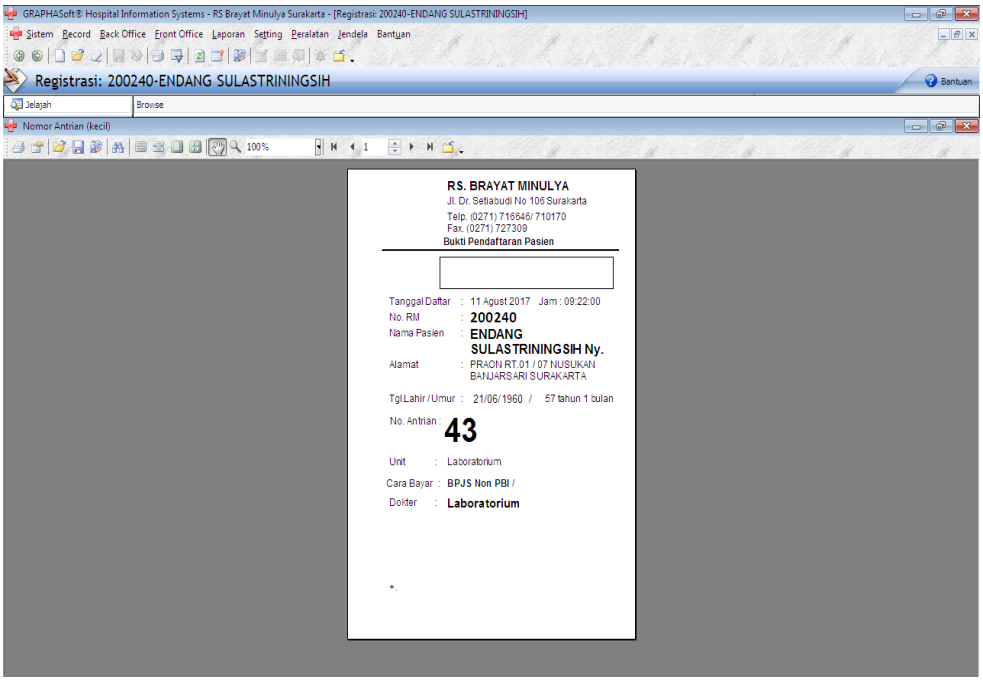

Gambar 4.12 Tampilan Preview Cetak Registrasi